京城日報
朝刊
本日朝刊四頁

寄贈 13.8.1 帝國圖書館

日本の政治的優位性を世界列國に確認せしむ

東亞新事態に即し獨自の强硬外交を展開

【東京電話】帝國外交は東亞新秩序の建設の根本方針に即して從來の外交原則に一段の新特性を加へて獨自の外交を展開せんとしてゐる、[illegible]

一、帝國は世界平和の爲に新しき世界秩序の一環として新しき東亞の秩序を建設すること

一、世界列國をして新しき東亞における日本の政治的優位性を確認せしめること

一、新しき體制における日滿支三國緊密關係の特殊性を認識せしめる事

の三點によつて有田外相はこの根本方針遂行のため[illegible]不足の列國を督勵する方針を堅持すると同時に共通の世界觀をもつて全世界の秩序建設に邁進する現狀打破諸國との緊密關係を强化し、現狀打破樞軸の重壓のもとに舊體制墨守の認識不足の諸國を誘掖する態度に出るものと見られてゐる

餘りに利己的な自由航行の要求

深甚なる反省要望

三國申入 回答文作成終る

【東京電話】揚子江自由航行に關する英米佛三國よりの申入に對し外務、海軍兩當局協議の結果[illegible]回答文の作成を終へたので、十四日有田外相より在京英米佛三國大使に回答文[illegible]

無錫、杭州地方の殘敵を討伐

【漢口十三日同盟】無錫東北方地區[illegible]

陸の荒鷲 偏關を急襲

【[illegible]十三日同盟】[illegible]

下十橋附近で 敗殘兵潰滅

【漢口十三日同盟】[illegible]

新堤附近（岳州、嘉魚間）を進む〇〇部隊＝航空便

悪疫と謠言の街

赤魔踊る漢口佛租界

【漢口十二日同盟】漢口の治安[illegible]

中央軍西遷を開始

續々四川、貴州方面へ移動

【香港十二日同盟】[illegible]

軍事機關を沅陵に移轉

【香港十二日同盟】[illegible]

新マツダランプ

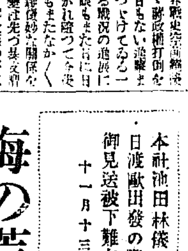

入城の尾高中將 兵に襟を說く

勝つて兜の緒を締め只前進あるのみだ

十一日入城した尾高[illegible]中將を訪 夜前當部前線に訪ねて將軍の心に[illegible]

御稜威のもと、大陸派遣[illegible]

臨澤司令長官 南支指揮官と協議

【南京十三日同盟】[illegible]

本社池田林儀主筆新聞使節として十三日渡歐出發の際は、御繁忙の折柄態々御見送被下難有御禮申上候
十一月十三日
京城日報社

海の荒鷲 中支方面で活躍

報道部發表

【上海十三日同盟】[illegible]

カー英大使 再び蔣と會見

【上海十二日同盟】[illegible]

駐佛獨書記官暗殺に十億マルクの罰金

獨、ユダヤ人彈壓令を發布

【ベルリン十二日同盟】[illegible]

佛國新財政 案內容

【パリ十二日同盟】[illegible]

配當制限の形式

議會休會明けまでに決定か 凡ゆる角度より檢討

【東京電話】總動員法第十一條制限に關して企畫院、大藏省、商工省、陸海軍[illegible]時局に必要な生産力擴充に邁進すべく協議研究を重ねつゝあり、早ければ十一月中遲くとも議會休會明けまでには勅令案その他の內容に關する具體案の決定をなし、長期建設體制の基礎を强化すべく準備を進めてゐる、しかして第十一條中最も難問題視されてゐる配當の制限に關しては今日の客觀的情勢より見て關係各方面ともその發動は必然不可避であらうと見てゐるが、問題は寧ろこれが發動に當つて[illegible]即ち配當制限斷行の形式として考へる方法は

一、現行配當率そのものは據置現行以上の增配をする場合これを抑制する

一、一種の制限率（例へば一割とか一割二分といふ如き）を設けそれ以上の配當を制限する

一、配當率に對して一定基準を設けず今後配當をなす場合はこれを認可制となし關係各團體に對して按量の餘地を與へる

一、現在法外の高率配當をなしてゐるものに對してはこれを一定率まで積極的に引下げを命ずるか、その實行に當つて期限に餘裕を與へる

等の各種の案が研究されてをり、[illegible]

總動員法第十一條 發動にも關聯 愼重に方針を決定

一般會計に關する限りは新規增稅の必要を認めず

【東京電話】明年度一般會計豫算[illegible]

[illegible]度における自然增收は二億近い金額を見積り得る豫定であるから一般會計に關する限りは[illegible]必要を認め[illegible]

滿洲國建設に大なる關心を有す

初代駐滿獨逸公使ステートメント

【新京十二日同盟】初代駐滿ドイツ公使ワグネル博士は十二日信任狀捧呈式後在京記者團に對し左の如きステートメントを發表した

本日 皇帝陛下に捧呈した信任狀の內にアドルフ・ヒトラー總統は「新京にドイツ國公使館を開設するのは獨滿兩國間に存する親善關係を適當に表現せんがためである」とを强調してゐる、駐滿初代公使として私は兩國政府が本年五月十二日に修交條約を締結して相互公使を任命せんとした決心が兩國家と兩國民によつて永久幸福の結果を齎すことを確信する

獨滿 親善に對する我が總統の意思と善意を全力を盡して遂行した事は私の光榮の任務である、兩國民の親善關係はさきに幾多の將來性に富める通商關係の成立するに至つてから充分實證されてゐる、私はドイツ國民が滿洲國の經濟的建設に大なる關心をもつて見てゐることを明言したい、獨滿間の經濟的關係は[illegible]

理解 を增進すべくあらゆる文化的友誼的努力を[illegible]ため特に力を注ぎたいと思ふ[illegible]十四日の貿易協定によつて既に大いに[illegible]私は將來力をつくしてこれに貢獻し又同樣に兩國生活の凡ゆる分野に於て相互の[illegible]日滿兩國間に存する親善に[illegible]することは私は三國民の幸福と世界平和の維持と國家的結合への特殊的保障に外ならないと信ずる

外蒙の肅淸大規模

香港特電【十三日發】[illegible]

有地中將入城

[illegible]

人

◇內地[illegible]
◇中上川三郎治氏（千代田生命[illegible]）
◇江口辰茂氏（忠北金融支部長）
◇長瀨能吉氏（咸北金融支部長）
◇藤本周三氏（咸南金融支部長）
◇岡本治郎氏（江原道金融支部長）
◇小野忠三氏（京畿州刑務所長）
◇內藤熊喜氏（日本電力副社長）
◇[illegible]一氏（京城帝大教授）
◇八十島五郎右衛門氏（日本海上保險會社取締役）
◇佐木丁字屋專務

東西南北

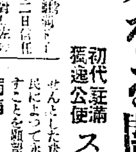

先年夫人を喪つて以來鬼角淋しさうだつた朝鮮軍參謀の土屋中佐、[illegible]

日清生命
時局に最も適應せる我社獨特の遞減養老保險
勝つて兜の緒を締めよ待望の武漢三鎭は落ちましたが長期建設に對する銃後國民の責任は愈々重大となりました此際貯蓄奬勵の國策に沿ふ生命保險の御加入をお勸めします
弊社の遞減養老保險は將來見越の立たない不確定の利益配當と違つて保險料は約款により毎年三分づゝ確實に低減して行きます此際最も時局に適した貯蓄としてお勸めします
本社・東京・丸ノ內

使命果して志願兵歸る

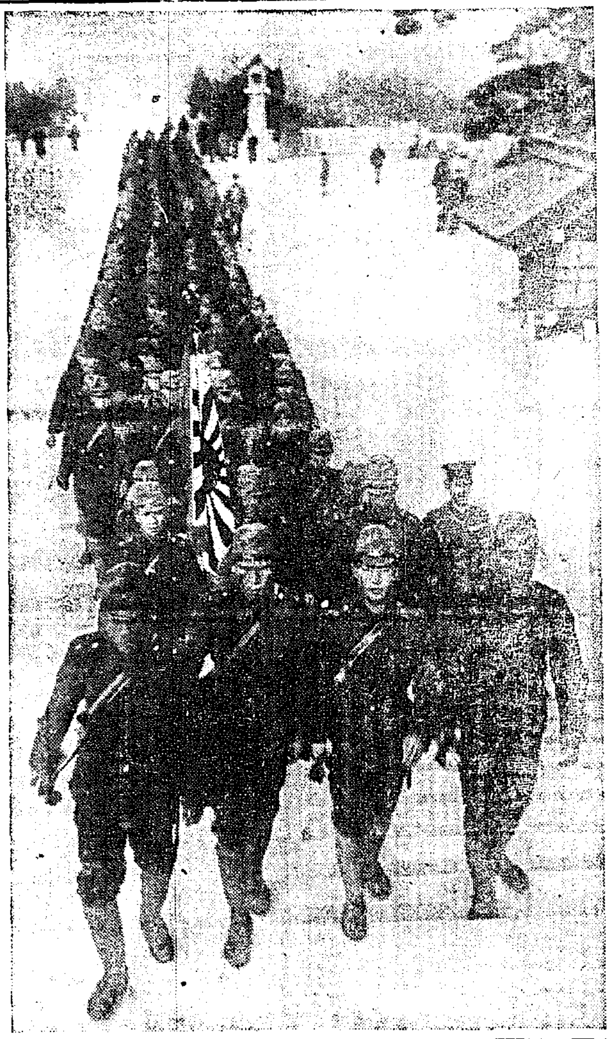

安眠八紘にかゞやく大東亞再建の聖戰下、身を以て半島統治の歷史に劃期的一頁を飾る第一回陸軍志願兵訓練生百九十八名は、既報の如く教官海田大佐以下引率の下に七日朝京城發恰かも同日から始つた國民精神作興週間の行事を實踐しつゝ皇祖大神宮に詣でて伊勢の大廟に詣でて、愈よ皇國臣民としての覺悟を新たにし、京阪神各地の半島出身同胞に伸び行く朝鮮の姿を誇示して、歡迎を受け、來るべき門出を前の有終の成果を收めて作興週間最終日の十三日午前八時京城驛着列車で留守隊森本教官等の出迎へを受けて元氣で歸城した一同は長途の疲れも見せず直ちに隊伍を整へて朝鮮神宮に參拜、社前に敬虔な奉告の默禱を捧げた後、南山の山路を行軍して一週間振りに府外孔德里の懷しい兵營に入つた【寫眞＝朝鮮神宮參拜の一行】

この眼で觀たぞ 神國日本の姿を
珠玉の體驗を土産に

一同は七日朝京城驛を揺れる三等の客車にのせて八日朝には下關着、嚴島大本營趾を見學、嚴島神社に參拜して内海の風光を賞で、九日一路木津を五十鈴川のほとりに立ちて杉檜の大木に包まれた森嚴な皇大神宮の大前に、皇國臣民の感謝と感激を此の一心にこめた參拜を行つた。まことに歷史的な參拜を行つた何を摑み何を感じたか、皇國々體の尊嚴と神秘に盡きぬ涙の泉を浚んで同夜は奈良に一泊、十日は畏くも神武天皇の御陵を拜し、桃山御陵に詣でて明治天皇、昭憲皇太后の御遺德を偲び奉り午後大阪に入つて本府出張所、大阪府聯合等の盛大な歡迎を受け、一行は在阪朝鮮人青年二百餘名と意義深い交驩會を行つて和氣藹々裡に半島同胞の行くべき道を示し感激の握手を交し、最後には『海行かば』を合唱して激勵するなど今次旅行に於て皇大神宮參拜と相並んで最も意義深い場面を展開、十一日先頃半島を訪れた中井代議士等の案内で湊川神社に詣でて大楠公の靈前に益々盡忠報國を誓つたのであつた、かくて同日午後七時廿六分神戸發列車で歸途につき、歸りは大荒れの玄海の難景色に流石の鐵兒も顏色なかつたが、それでも一人の病兵も出さず全員無事所期の業を果して歸還したもので

偉大なる收穫 田中教官談

引率の海田大佐に從ひ中途の爲め一行に遲れ、今次旅行の偉大な收穫を教官田中千春氏は次の樣に語る

鮮内沿線では夜晩いにも拘はらず愛國婦人會、國防婦人會、聯合靑年團その他から大變な歡迎を受け、内地に入つてからも三田尻その他で國防婦人會その他各方面の意想外な歡迎、歡待を受けまして一同深く感激致しました、伊勢神宮には殆んど

全員 始めての參拜で神域に立つた時、皇國日本の尊嚴さ立派さに自から頭の下る神々しさに打たれました、内地農村の充實した精勤振り、殊に婦人の甲斐々々しい勞働姿は生徒一同に大きな感銘を與へた樣で各村各部落の神社に敬神崇祖の敦厚な國民性を感じて居ります。橿原神宮では全國から參拜の青年の勤勞奉仕團に交つて、せめて二分か三分でも奉仕作業を申込みましたが、あまりにも壯大な勤勞奉仕希望で時間の都合から到底させて頂けず殘念でした、奈良朝千年の文化が毀たれず保存されてゐる姿も生徒の

胸を 打ち、大阪に於ける半島青年との交驩會では、内地から志願兵の詮衡が行はれないものか、と熱心な希望を述べる人もあつて非常な成功を收め、皇國臣民の誓詞には百雷の拍手が贈られました、大阪の鐘紡工場で造幣科學館には電氣仕掛で描いた皇座に科學文明の極致と驚嘆を覺えました、神戸でも半島同胞の心からなる歡迎を受け、中井代議士から社前で激勵的演說があつて一般市民にまで志願兵制度の意義を强調したのでありました、一同

元氣 で豫期以上の成果を收めて、皇國臣民としての信念愈よ固く此の旅行を無事終了しましたことは、各道各地官民各位の厚い御後援の賜と感謝致しますと同時に、皇國軍人への門出に多大なる收穫を收めましたことを一同に代つて御禮申しあげる次第であります

體驗を語る

"神々しい國" 金鍾淵君（全南出身）

感激で婦人達の勞働姿に先づ眼を瞠りました、神社佛閣の立派に保存されてゐること、大阪の綺麗な鋪道の中に交通巡査もなくて、たゞ信號だけで立派に交通整理が出來て行くことなど、たゞく驚くばかりです、五十鈴川の魚に人間が來ると喜んで近よつて來るのには本當に驚きました、心から日本は神々しい國だと感じました

"美しい農村" 尹鍾祿君（江原道出身）

皇大神宮に參拜致しまして本當に

"風光に感嘆" 金秉松君（咸南出身）

日本人としての誇りを感じ忠誠の念を新にしました車中に見える田畑が神の隅にまで利用されまた整然と區劃されてゐることや、樹木が青々と繁茂した山々は鮮村に育つた私の眼に特に强く映じ、田に一本の稗もないことに驚きました、内地の人の敬神崇祖の念にあつい事、農村の勉勵で農業の方法の

寺内司令官を訪問
北支演藝慰問團

中島該之助氏を團長に八日京城を出發した北支演藝慰問團は同氏よりの報告によれば九日夜十二時北京正陽門驛に到着、本府出張所員の出迎へを受けて東京ホテルに入つたが、翌十日午前皇田部隊官邸で寺内司令官を訪問、午後は兵站病院ホールで傷病兵のために慰問の第一聲を擧げて絕讚を博した、一行は十一日午前八時北京を出發、石家莊の〇〇部隊での夜間演藝を手始めに各地の慰問行を續けてゐる

姜孃の父危篤に 孫君拿馱天歸鄕
枕頭に結ぶか約婚の握手

スポーツ界にパツと香はしい話題の花を咲かせ、往年の花形スプリンター京城同德高女體操科教師姜福信孃（二〇）と晴れのスポーツ結婚を擧げることになつた明大在學中のマラソン王孫基禎君が突然十三日午後三時十分、京城驛着『のぞみ』の三等車から人込みを縫つていらだたしさうな姿をフオームに現はした、十分間の停車時間も何となくもどかしさうだ、記者がいきなり「孫さんどうしたんだ、今度は何用で」と聲をかけると少々ばかりはにかみの色を見せながら「やあ、だけど結婚式で歸つたんぢやないよ、姜さんのお父さんが危篤だと言ふので平壤へ向ふ途中ですよ」と投げかけるやうに言つて列車のタラップにつかまつてしまつた、姜孃は既に十日平壤巡覽里一〇〇病重い父君姜用錫氏の許へ急いでゐるが、早くも話題の花形二人を枕頭に父君姜用錫氏は正式に約婚式を擧げさせるのではないかと言はれてゐる【寫眞＝孫君（上）と姜孃】

約一割が虛弱兒童
府内三小學校に榮養給食實施

京城府學校衞生研究會で調査した結果によれば府内各小學校兒童のうち約一割は所謂虛弱兒童で銃後の第二國民の保健對策から見てもこれ等虛弱兒童の榮養改善は必須の施設として學校當局に於て適當の處置方法が切望されてゐるが、京城府學務課では明年度から先づ府内の三小學校を選んで學校

給食 を實行する計畫の下に各種機關と連絡、豫算一萬圓で調理室、食堂、炊事等の施設設計を急いでゐる、この學校給食は適當の女教員一名を指導者として助手一名、炊事夫一名を置き給食希望の虛弱兒童の母姉を三名位宛交替で炊事式に調理させることとし一食十錢程度の榮養食を與へるが、主食の

御飯 を自宅持とすればもつと安く給與出來る譯で、虛弱兒の大部分を占める我が儘、母親の不注意、誤つた習慣、調理人の認識不足等から來る困つた偏食兒の矯正と保健に大きな役割を果すものと早くも學校給食の實現には各方面からの期待が寄せられてゐる

遣獨青少年團 きのふ歸京

【東京電話】盟邦各地の青年隊と交驩日獨防共親善の尊い使命を果した遣獨青少年團朝日奈團長以下二十九名は十三日午後四時四十分東京驛着『さくら』で歸京、カーキ色の背嚢の制服に靑ズボン脚絆ナチス張りの制服に見違へる程凜々しい一行が列車から降り立つとプラツトホームは萬歲の渦が卷く、出迎への人々と挨拶を交した一行は大日章旗を先頭に宮城前に行進、暮色濃い二重橋に向ひ朝日奈團長の發聲で全員萬歲を三唱して解散した

溢れる元氣
池田新聞使節出發

新聞使節として約半歲に亘り盟邦獨、伊訪問を初め歐洲一圓を視察することになつた本社池田林儀主筆は十三日午後四時十五分京城驛發『あかつき』で出發した、驛頭には白石電氣局長、杉氏、鐘紡氏、東京城尹氏を初め日獨協會會員、ロータリー會員、その他池田主筆の廣範な日頃の交友ぶりを示す官民多數の歡送で元氣一杯出發した、歸朝は明春四月頃の豫定【寫眞＝京城驛出發の池田使節右端は田口社長】

十三日京城驛發渡歐の際は御多用中御見送を賜り難有御禮申上候、實は一々御禮狀差上ぐべき筈の處御尊名洩れも可有之乍略儀以上御厚禮申述候

十一月十三日　池田林儀

けふの天氣
晴一時曇暖くなる

わかもと映畵會

わかもと本舖主催のわかもと映畫大會は十四日午後一時と六時の二回京城府民館で開催、わかもと愛好者は入場無料、空箱のない人は場内整理料一人十錢

齒專大勝す
ラ式高專リーグ

ラグビー全國大會朝鮮選高專リーグ齒專對京城醫專戰は十三日午後三時から龍山球場で大岡君審判、齒專先蹴に開始、齒專はフオワード、バツクともにダツシユ良く好機を摑み、醫專は後半ワン・ゴールをあげたのみで四二對五で齒專大勝した

齒專 42（27—0 15—5）5 醫專

オイドン惜敗
對善隣商野球戰

善隣商對オイドン倶樂部の定期野球戰は十三日午前十一時から京城運動場で伊藤（球）八島（塁）兩氏審判の下にオイドン先攻で開始、結局八A對七でオイドン惜敗す、閉戰午後一時十分

善隣	0	0	4	0	0	1	0	3	A	8
オイドン	0	2	0	0	2	0	1	0	2	7

全日本を襲ふ シベリアの寒波
番狂はせの氣象臺

【東京電話】十一日内地に急激な寒波に襲はれ大阪を始め中部地方より西にかけて富山、岡山、下關、福岡、熊本など二十數ヶ所から何れも例年より早い初雪の便りがあり、聖戰の秋晴け早くも冬の訪れを思はせた東京でも午後六時の氣溫は七度四と平年より五度一低く夜と共に水銀柱はグンく と急降下しマフラー、オーヴアの襟を立てた銀座マンの姿が見られ前線の寒空がしのばれた

これは突告に七八六ミリといふ非常に優勢な高氣壓が現はれ秋田沖金華山沖にある低氣壓との間の氣壓の傾きが急になつたため内地西部から朝鮮黄海支那海にかけて北乃至西の季節風がシベリアの寒波を送つて來たためで未だ本格的な冬の氣壓配置に入つてをらず、この寒さも一兩日中にゆるんで暖くなるうが大

佛飛行家ジャピー氏 目指す世界新記錄
單座輕飛行機で印度に飛ぶ

【パリ十二日同盟】長距離記錄飛行で我國にもお馴染のフランス名飛行家アンドレー・ジャピー氏は十二日午前百馬力簡易輕機一葉附の單座輕飛行機を操縱しパリを出發しアルゼリアのオランに向つた、ジャピー氏は近日中に同地を出發し一路インドのカラチに向け輕飛行機により長距離世界記錄を樹立の豫定である

漁業用水上機 十四日空輸

十三日朝府から漢江麻浦江岸に空輸の豫定であつた漁業用水上機は依然海上風波强く、十四日空輸に延期された

獨學の紅二點
醫師試驗に見事榮冠

醫師檢定試驗に乏しい半島の刀圭界に十二日卅七名の醫師試驗合格者が發表されて、朝鮮の保健衞生に新たな力を加へたが、此の中に李仁淑、玄明珠の紅二點の女性があつて獨學で難關を突破し銃後に氣丈の氣を吐いてゐる、玄明珠孃（二一）は開城好壽敦女高普の出身で、京城女子醫學講習所を經て京城醫專附屬醫院朴博士の指導を受けて内科を專門に研究してゐたもので、正式な醫學を學んでも卒業するかどうかと云ふ苦さで、多數の男性を尻目に堂々たる合格振りは素晴らしいと云ふ外はない、李仁淑女史（三〇）は元山樓氏女高普から京城女子醫學講習所を經て結婚生活に入り二人の子女まで儲けたが岩井内科に籍を置いて研究を續け、產婦人科を專門に或は臨床に主婦としての務めを果し乍ら努力し榮冠をかち得たものである

醫師試驗合格者

去る十月本府で施行された醫師試驗の合格者は、十二日次の如く發表

大邱醫專 城大勝つ
朝鮮學生馬術大會

朝鮮學生馬術聯盟主催第十回朝鮮學生馬術大會は十三日午前九時から龍山騎兵第廿八聯隊營庭で多數參觀の下に開催、熱戰を續け遠征の大邱醫專が對抗競技、總得點で城大が夫々優勝した、閉會午後三時半

◇障碍競技 ▲一班、1清水李典（高農）2元容大（世醫）3坂野（大邱醫）▲二班、1渡邊克美（大邱醫）2金福求（法專）3荒川（醫專）▲三班 1早間牧（城大）2林（高農）3浦保（醫專）▲四班 1鄭西利男（高農）2安藤（城大）3管野（大邱醫）

◇個人障碍越競技 1西岡直一（大邱醫）2武（城大）3下川（城大）

◇障碍競技 ▲一班 1河原（醫專）2細谷（城大豫科）▲二班 ▲三班（中等）1…（中央中）2金井（龍中）

◇對校優勝競技 1大邱醫專

◇各校總得點 1城大、二點2大邱醫、一二點3高農、九點4京城醫、七點5齒專、四點6法專、三點7城醫豫科、二點7世醫、二點

大相撲春場所
初日一月十二日

【東京電話】大日本相撲協會では明春の大相撲春場所の初日を一月十二日に決定した

演能大會

朝鮮研能會主催の觀世流演能大會は來る二十日午前十時から京城府民館で開催

濱名湖印 HSK うなぎ蒲燒 うなぎの肝（蒲燒） 濱名湖畔 濱名湖食品株式會社

十四日より廿日迄 明治座 西海岸の娘達 佐々木啓祐監督 佐分利信 川崎弘子 德大寺伸 三原純 春日英子 槇ハ佐子 吉川滿子 ホーに撃る女 スパイは君だ！ 防諜思想强調映畫 ジョン・ブライストン ミリアム・ホプキンス ジョエル・マックリー 主演 暖房完備 UNITED ARTISTS

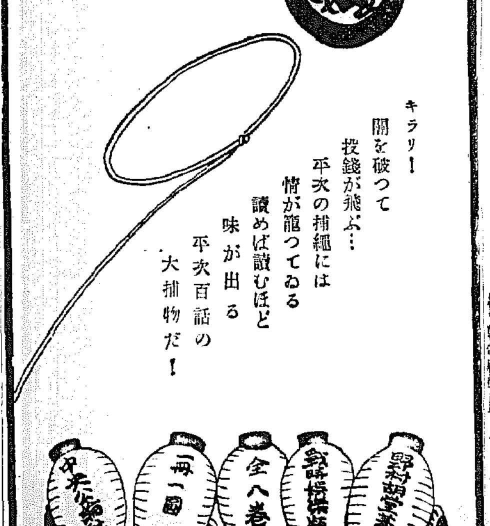

續水戸黄門廻國記 日本精神昂揚映畫、本年度問題の超大作！ 邦畫始まつて以來の百万圓映畫！ 黄金座 封切迫る

補血强壯劑 參茸トーク

朝鮮總督府刊行物指定販賣所 朝鮮時局關係法規 朝鮮總督府官報附錄 通報 一箇月五錢 今般通報を御取次致すこととなりました から何卒御利用下さい 要目 一 國家總動員 二 防空 三 徵發 四 資源調査 五 軍事扶助 六 職業保障 七 重要產業 八 物資調整 九 暴利取締 一〇 爲替管理 一一 資金調整 一二 船舶管理 一三 租稅 一四 官制 本書は前記要目に見るが如く時局下須要の法令は固より例規通牒に至る迄輯聚し、加除式を採用し常に現行の時局法規集として完璧を期してゐる、官廳はもとより銀行會社商店等にも缺くべからざる寶典である。 菊判約八百頁 定價二圓三十錢 送料 三十錢 朝鮮總督府及所屬官署 職員錄 昭和十三年八月一日現在 價 一圓 ▼▼本書出でて類書光芒なし！ 帝國地方行政學會朝鮮本部 京城府 振替口座京城八一五一 電話…八五一・九五一二・七七二

商業登記公告 … 永柔出張所
商業登記公告 … 陽德出張所
商業登記公告 … 利川出張所
商業登記公告 … 春川支廳

當寺住職李象龍儀九十五歲を一期として今月九日午前九時死去仕り候間… 昭和十三年十一月十一日 眞宗大谷派興龍寺

地方綜合版

冬の尖兵長驅し　南鮮、湖南を急襲
零下六度、初雪一尺

暖いくといつてゐた今年の冬でも、去る十日の夕方からどうやら冬らしい氣配を見せ北鮮、西鮮地方の一部には初雪や初氷をみたが、つひに十日夜來氣温急降下し、十一、二日と降る一方、今更ながら全半島は冬の猛威に脅かされた、この日、大田地方はなんと零下六度、また井邑地方はなんと初雪一尺といふ三十年來の記録を示した【寫眞＝井邑地方の初雪、殆ど一尺も積る】

井邑は一尺も積る

【井邑】十一日午後八時ごろ初雪が降つたが未曾有の大雪で一尺餘りも積つた

光州は五寸

【光州】十一日朝來の寒波襲來で氣温降下し零下三、九度となり晝頃から降りだした小雨はいつの間にか雪となり十二日朝は何んと積りもつもつて約五寸といふ大雪で午後もなほ霏々と降り續いた

◇

【羅州】十一日夜來白雪紛々、十二日午過ぎまで降り續き五寸餘に達した、當地方としては珍らしい三十年來の大雪である

◇

【扶餘】十一日午後七時ごろから降り出した雪は十二日午前七時には十糎へといふ初雪としては珍らしい大雪で昨年より廿二日も早く農家には相當に打撃があると見込み

◇

【唐津】十日から急に寒さが加はり十一日は零下一度を示し午後は遂に雪を見た、昨年より一週間早い

◇

【江景】十一日から氣温急降下、十二日午後八時ごろから雪となり十三日朝は一面銀世界と化した、例年より十日早い

◇

【瑞山】九日の初氷以來氣温降下し十一日からは雪となり零下三度を示し街頭の水溜りも凍結、取入れ前の野菜類等は被害多い見込み

◇

【長項】十一日夜から十二日に亘り降雪を見た本年は降霜よりも早く、この初雪で野菜類に被害ある見込み

◇

【清州】十日夜來の寒氣は遂に十一日午後八時ごろ清州地方にも初雪を齎した、白いものがチラく舞ひ出した程度ではあつたが初雪には違ひなく、前年より二週間も早い、氣温は零下五度八分、なほ初氷は去る八日既に張つてゐる

◇

【烏致院】十日午後から氣温頓に降下し烏致院にも薄氷張つたが、一日午後には初雪が降り十二日の朝には街も銀一色と化した

大田は零下六度

【大田】十一日來の寒さで水銀柱は急降下し夜に入つて雪となり街も山も純白の化粧を見せ、十二日は遂に零下六度といふ十一月には珍らしい酷寒に市民を面喰はせた

◇

【大邱】八日の立冬を境に急角度に氣温降下し十一、二日までに鈍色の黒つぽい空模様を見せてゐたが、遂に十二日には本格的寒波が襲來、街頭には大邱名物の砂塵が捲き上り早朝は零下四度、府内山桁洞方面にチラくと初雪を見たが夕刻に至つては更に寒風加はり愈よ今年も本格的冬に入つた

◇

【馬山】十一日夜來氣温は急降下し十二日には初雪と初氷をみ、零下四度を示した、昨冬の初氷は十一月廿三日、初雪は一月に入つてからであつた

◇

【統營】十日夜から突然氣温急降下し十二日朝に初氷が張つた、昨年より十日間も早い

◇

【海州】海州地方は十二、三日頃から氣温が急降下し街頭には早くもオーヴァ姿を見かけるやうになつたが、十日午後から降り出した雨で一段と寒さが加はり十一日朝は零下一度五分を示し初雪を見た、この雪は約三時間に亘つて降りつゞいたが昨年十一月二十一日に比べると十日間早い

奉天は零下十度

【奉天】數日前から急激に氣温の低下をみせてゐたが十一日朝はつひに初雪となつた、昨年に比べ一月も初雪が遅れたとはいへ、十一日朝は零下十度の寒さを示した

たちの悪い大虎

【一山】邑内西町某料亭主服部孫■■は■つた意味の名物男として前任地の仁川時代から知られてゐるが、十二日午前三時ごろ同料亭に■■■宅し抱へ藝者七名を寝てゐる處から殴りつけたり、馴染み藝者の病氣見舞ひに登樓した一人の客にまで暴行の手を延ばし果ては藝妓達に■■を突きつける等の亂暴を働くので、藝妓等は餘りの恐ろしさに悲鳴をあげて警察署へ救ひを求め寒氣に身を慄はしながら一夜を同署の宿直室で明かした

國策映畫に躍り出る　大邱名物林檎と市場

【大邱】『大陸への道』撮影隊一行は、その間鮮内各主要都市の風景や名所を撮影、十一日夕刻の『のぞみ』で來邱、十二日から朝鮮名物の大邱西門市場及び東村の林檎撮影の状況を撮影したがこれで大邱名物も愈々國策映畫に躍り出る譯である

〃〃〃〃相手の女七十人〃〃〃〃
千金横領男のすご腕

【大邱】府内内唐洞一〇四一金鍾■は昨年九月以來一ケ年に亘り約千圓の賃金を横領、府内明治町一帯のスリチに接待の如く女を連れ込み豪遊してゐたことが露見目下大邱署では取調中であるが、この男の戀人となつて出動する相手の女がなんと七十四名、このうち相當美貌の娘十餘名が同人の戀人となつてをり取調べの係員も舌を巻いてゐる

ピストル脱走犯
何ら情狀酌量の餘地なしと　體刑十三年を求刑

【海州】本年四月海州刑務所に服役中、しかも白晝看守の制服制帽を奪ひ脱走を企てピストルを亂射して看守に重傷を負はせ世人を驚かせた前科三犯■■■■の同囚と共に逃走した強盗殺人未遂事件第一回公判は十一日午前十時から海州地方法院で開廷、大野裁判長、此松、田中兩陪席判事、齋藤檢事立會、物々しい警戒の中に事實の審理に入つた

被告等は服役中用品倉庫を掃除の際モーゼル式十連發ピストル三挺及び實彈を盗み出し倉庫の下に隱匿しておいて脱走を計畫し四月四日中食の休憩中看守の古服と制帽を着用看守に化けて大膽にも高塀を乗り越えピストルを亂射しながら追跡の看守等に負傷せしめたものであるが

兩被告は何れも事實を否認、審問終了の後齋藤檢事は兩被告に對し何ら情狀酌量の餘地なしとて懲役十三年を求刑、これに代り■田辯護士の辯論があつて午後零時閉廷判決言渡しは來る十八日

學校の盗難頻々
遂に道から注意

【清州】去月卅日午後八時ごろから翌卅一日午前六時ごろまでの間に沃川第一小學校の職員室の錠を捻ぢ壊して盗賊が侵入、市田訓導の私金一圓三十錢を窃取逃走、また同時刻に沃川第二小學校でも同様授業料領収金その他七十錢とペン等が盗難に遭ひ、同卅一日夜には同校宿直室内の切手、葉書類、參考書一冊、雜誌一冊、インキ、ペン等が盗難に遭ひ、同卅一日夜には同校宿直室内の切手、葉書類、勤務中の青年團服上衣十四枚、下衣十六枚等が盗まれ、更に郡永同普校でも去月廿九日夜職員室内のテーブル掛一枚、窓掛三枚（八十錢位）、新聞袋二個等が盗まれた、この相次ぐ學校の盗難事件に忠北道學務課ではこの種事件を通じて■■■■の發生は學校の取締不徹底に起因するものであるから今後は更に戸締を嚴にしてかゝる盗難のなきやう嚴重注意を促した

列車中で悶死

【平壤】十一日午後八時頃京義線上り第五四列車が中和驛に差しかゝつた際大同郡柴足面■■の乗客一名が急に吐血し悶死したので大騒ぎとなり死體を中和驛で下して警察官に引渡し客車の大消毒を行つたがこの男は黄海道載寧郡北栗面■■■■と判明した

製材所炎上
六時間も燃えつゞく

【海州】十一日午前一時五十分ごろ海州郡上毛面寺門里所在忠北道有林内の製材所木工場から發火同製材所關係者並に附近部落民等がかけつけて消火に努めたが六時間餘も燃え續けて同八時五十分頃やつと鎭火した、損害は約一萬圓に上る見込みで發火原因その他は未だ不詳

無殘幼兒燒死
これは江景

【江景】十一日午後四時ごろ邑内大和町三一金永■方から出火、折柄の西北風にあふられて消防組員必死の消火も空しく遂に■■■■■■

仁川の消防演習

【仁川】消防組秋季演習は十三日午前十時から府内花町力武射場で施行、國民精神作興週間の最後の日を飾るに相應しいものにして今年は特に消防組の他に婦人防護團、仁川防護團防火班、防護班等も參加出動し燒夷彈に對する各種演習やマスクがけの防毒演習等を實施したがさすがに非常時消防を思はしめる雄壯なものであつた、當日は官民有力者並に各學校生徒、各團體員も參觀して近頃にない盛會で正午頃終了した【寫眞＝その演習】

男よ口をひらけ
女に服毒の形跡更になく　謎深まる半壞の心中事件

【平壤】府内鶴町六三折田利の内妻折田トメ子（二）の死因に疑問を抱いた平壤署ではこの謎を解くべく鋭いメスを揮つてゐるが夫折田と共に服毒したはずの彼女は解剖の結果服毒の形跡なく、又外傷を負ふたと認むべき跡もないので、同女の死に對する疑問は益よ深まりつゝある、夫折田は目下道立醫院に入院中であるが齒を喰ひしばつても一口いはぬので、この謎を解く鍵はやはり同人が握つてゐるものと見られ同人を嚴重取調べてゐる、男も毒を呑んだか死に損つたとすればからまで一言もいはぬはずはなく、殊に解剖により女は毒を呑んだ形跡がない――とすれば女の死因は？處女であると信じた女が數度の結婚經驗をもつ多情な女であることを知り、嫉妬の果て若しや、阿部お定を逆行したのではないか等と街の話題にいろくの臆測で次ぎから次へと廣がつて行きつゝある

明太漁愈よ本格的
寒氣襲來に活氣づく東海岸

【元山】本格的な寒氣が襲ひはじめた昨今の東海岸地方は鯖漁の不振に反して季節の明太漁がやうやく活況に入り、元山港は連日これら明太漁船の入港で賑かな明太景氣を見せてゐる、今年の明太漁は昨年よりやゝ漁期が遅れたが漸次好況に進むものと豫想され、十一日は各船いづれも豊漁から四十餘位の水揚げがあり、平均相場も一駄七十圓前後を示してゐる

興南の火事

【興南】十二日午前五時四十分頃天機里本町一丁目邑營市場入口反物商■■■商店から發火、同家を全燒し同時■■■■に延燒したので同六時二十分消し止めたが、同所は繁華街の商店街目抜きの場所とて一時は大騒ぎであつた、出火當時同家主■■氏は不在、妻と女中一人留守居中で火したが、主人の■氏は外出中にこの災難に遭つた、内地の本宅に歸り不在中店員■■が役外二名が騒ぎで温突を焚きすぎたゝめで、損害は商品三萬圓と邑の建物千五百圓であるが、保險金一萬一千圓と建物に一萬五千圓契約してゐた

李家龍師

【大田】さきに民宗大谷派に帰依した忠南大徳郡炭洞面秋木里元水宗教々主■■■住職李家龍師は最近要請にて靜養中の處九日午前九時九十五歳の高齢で他界し十一日發喪、十七日午後二時同寺で葬儀執行の筈

釜山競馬後半
人氣更にわく

【釜山】盛況裡に前半戰を終つた釜山秋競馬は十二日から豫定の如く後半戰に入りファンの熱狂をそゝつて開始された

▲第六古呼馬（五頭一、八〇〇米）1 龍プロポンローズ二分六（船越）單十四圓—十六四圓半、複十四2ヤングレデー（池平）複十四—十四

▲第七新呼馬（六頭一、八〇〇）1 グレース二分七（飯西）單十四—十三四、複六十九四2サイヤー（森藤）

▲第四抽籤新馬（六頭一、六〇〇）1 カムト一分五七（飯西）單十四—十三四半複十四2スピートダイヤ（池平）複十二圓

▲第一アラブ系抽籤新馬（九頭一六〇〇）1 ヤタカヤマ一分五九（岡根）單十四Ⅱ二十六圓複十三圓2ミスハナワカ（飯西）複十九圓半

▲第二抽籤馬（八頭一、六〇〇）1 ミスブレー一分五四（飯田）單十四—廿七圓半複十四圓2ヒノマルノハタ（内田）複十三圓

▲第三各古馬（九頭一、六〇〇）ダイカスガ一分五二（後藤）單十四Ⅱ廿六圓半複十一圓2ライミングローズ（藤井）複十圓

▲第五抽籤古馬（十頭一、六〇〇）1 ウンソウ一分五四（森）單十四—廿八圓複十六圓2キッコーマン（平田）複十二圓

▲第八抽籤新馬（六頭一、八〇〇）1 マンデュメイ一六分一〇（中川）單十四Ⅱ二十圓複十九圓2オー

氣を吐く北鮮鹽鯖
またたま北支へ大量輸出

【清津】北鮮の加工品中南洲、支那向けに殆んど全部が輸出されてゐる鹽鯖は最近品質の向上と共に販路擴張に努めてゐるが、本年も八月の大漁時に鹽鯖組合の本部組合が■■した鹽鯖約八千箱（一箱九貫尾入）を製造し滿洲國向け方面に積出してゐたところ、さる八、九兩日の大漁に三千五百箱を水揚げしたので目下鹽漬處理工場で盛んに製造中であるが、すでに千六百箱を製造、近く商内纒まり次第北支方面に輸出されるが、今後支那占領地區の治安恢復に伴ひ北鮮鹽鯖はどしく同方面に進出するものと見られてゐる

人の動き

中村朝鮮軍司令官　北鮮視察の途次十一日元山へ、十二日歸任
玉田元山府尹　十一日咸興へ、十二日歸任
三隅元山商議會頭　同上
大村鎌次郎氏（元山實業家）同上
山田勝氏（朝鮮社長）十二日内地より釜山へ歸任
秋山賞氏（朝鮮郵便所組合長）同上
相澤俊氏（朝鮮水産開發常務）同上
酒井周吉氏（前大邱憲兵隊長）台灣憲兵隊長へ榮轉挨拶のため十二日來邱、大邱支局來訪、十五日頃赴任
岸本清入氏（大邱稅監局經理部長）十二日浦項へ
鈴木沙幸氏（同稅務部長）十三日から釜山金海方面へ出張、十六日頃歸任の豫定
伊藤大邱商工會議所副會頭　京城出張中の處十一日歸任
吉田由己氏（同理事）同上
村山本府財務局稅務課長　十一日大邱へ

解散公告
朝鮮マイト株式會社ハ昭和十三年■■■株主總會ノ決議ニ依リ解散セリ…債權者ハ本公告掲載ノ翌日ヨリ二箇月内ニ其ノ債權ヲ申出ラルベシ
昭和拾參年拾壹月拾日
京城府黄金町■丁目■■番地
朝鮮マイト株式會社
清算人　大島英■

11月15日封切　起ち上る蒙古　徳王來城歡迎映畫　若劇

旋盤工募集
一、年齢十八歳以上
一、有經驗者を求む
希望者は履歴書持參のこと
鎭南浦億兩機里
朝鮮商工會社　鎭南浦鐵工所
電話一六一・二二四番

ニッキ　チャウ　グリコガ　スキト　カイテアル

髪を愛しみませう　艶麗で強く美しく　金鶴香油

國産最高級　萬邦ペン　見本へ切手十錢封入申越　東京小石川區丸山町一六　萬邦ペン

愛兒の天分　繪本で伸ばせ
子供は誰も皆何か才能をもつてゐます。お母さまの手でそれを伸ばしてあげませう。

株式名義書換停止公告
昭和拾參年拾貳月壹日ヨリ定時株主總會終了ノ日迄株式名義書換ヲ停止可致候
昭和拾參年拾壹月
大日本製糖株式會社

聲樂家必携　音声咽喉藥　美音錠
調整と咽喉保護に　聲量を豊富にし音聲を美化す
醫學博士 濱田■■先生推奬　醫學博士 田村有年先生證明　醫學博士 增田芳次先生推奬
主効　聲・痰を去り・喉を鎭む・咽喉の腫痛・咽喉を潤ほし・音聲の疲勞を癒す。
東京市日本橋區　本田　吉田萬珠堂藥局

京日案内
料金表（料金は前金）
女子　食堂給仕十四歳以上廿歳迄　南大門通四丁目　金千代　含舗
募集　女子食堂員二十四歳以下二十歳迄を見習として優待給料面談　南大門通四丁目　金千代　含舗
女子　接客係十六歳以上廿七歳迄給料五十圓以上衣服支給す　南大門通四丁目　金千代　含舗
齒科　技工師一名求む本人來談　府内明治町一ノ二五　渡邊齒科
求人　中等卒業程度　要保證人委細面談　京城本町二丁目一番地　株式會社　仲屋號
任込　み生徒六名採用　府内永樂町一ノ二二　三中井和服裁縫所
喫茶　部女店員採用　大連市山縣通三四　デワーハウス
下宿　を求む
女子　二十歳より三十歳迄
代診　採用受驗生に宿を與ふ　元町三ノ五七
女中　
電話　高價買入　京城府南大門通五ノ七五　金千代含舗

特別案内
孝昌臺住宅地
本年より大設備の孝昌公園前、環境比類なき閑靜高燥の勝地…
孝昌臺土地經營事務所　電話龍山一五四八番

土地
京城府三坂通二四ノ九　能勢太三郎

女中さん募集！
一、年齢二十歳より二十五歳迄
一、未經驗者にて可
一、希望の方は履歴書に寫眞を添へ御送附下さい
黄海道白川温泉　白川温泉ホテル

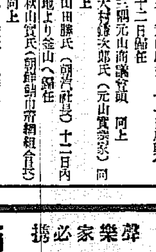

ホルモン含有
クラブ美身クリームで　すぐできる二大健康美容法

クラブ式健康化粧法
就職女性はこのみだしなみを
クラブ乳液　先づ、ホルモン配合のクラブ乳液でお顔や首を拭きます。汚れや脂がすつかりとれます
クラブ美身クリーム　次に、クラブ美身クリームをお顔へよくのばします。白粉のツキをこの上なくよくします。
クラブはき白粉　その上に、クラブはき白粉（新ホルモン配合の粉白粉）をパフでおさへクラブほゝ紅、まゆ墨、口紅で仕上げます。

ホルモンマッサーヂ法
まづクラブ美身クリームを伸し、お顔の筋肉にしたがつてマッサーヂします。

新
ホルモンで皮膚内部から健康が強化されます
特許を得た皮膚浸透性の強いホルモンを配合したクラブ美身クリームの性能が更に飛躍いたしました。なにしろ皮膚の内部のスミズミまでホルモンがゆきわたるのです……シワ、タルミなど未然に豫防され、林檎のやうな血色……美はしい皮膚に！肌アレ、シモヤケ、ヒビなどは全くそのかげをみせません。
その上、クラブ美身クリームには飛びぬけて優れた殺菌作用がありますから、ソバカス、シミを解消し、同時に皮膚病にも適應し、左に掲げたやうな健康化粧がすぐできます。

衛生と美と……健康のために
一般の皮膚障害…シワ、タルミ、ソバカス、ヒビ、シモヤケ等の原因は殆ど全て表皮の部分の營養障害です。こゝに十分ホルモンを補給することが即ち表皮の美と健康とを保つ秘訣なのです。その意味からもクラブ美身クリームの使用こそ肝要です。

ホルモン含有　クラブ美身クリーム

麗人莊 [117]

竹田敏彦作
伊勢良夫畫
【禁無斷上演映畫化】

異母妹（二）

『……』

水野も、はつとしてその手を引いた。千鶴子は、ちよつと振返つて、

『あなたは、あの方々が、どんな身分の方か御存知ないのよ……あの人は、私生子よ。お父さんの知れない人よ……私あんな方と一緒にされるの、汚らはしいわ、口惜しいわ……』

つと立ち上つたが、先刻から、此の場の様子にゐた迷つて、帳場へ電話をかけるのを躊躇してゐる小間使の傍へ寄るなり、

『またかけないの？お莫迦さん！』

帳場に受話器を取り上げ、帳場の交換手の鈴を待ちかねて、

『もし〳〵、急に用事で、只今から立ちますから、お勘定をもつて來て！それから車を、悠、早くよ』

『千鶴子さん』

水野が、呼び止めた時

『ヤア……』

貞吉が、ばつの惡い顔を出し

『おや……』

驚いて、その場の光景に眼を瞠つたが、何と思つたか、傍でまご〳〵してゐる水野の方を顧みて

『君！お前は、あちらへ行つてをれ！』

水野を、部屋から逐ひやるやうに言つた。水野、領載つて、

『しかし……』

『いゝから、部屋で待つてをれ』

無理矢理に、室外へ去らせた。

そこへ女中が帳場から出てきて、

『あの、お發ちでございますか…』

怪訝に、貞吉と千鶴子の顔を見くらべた。

『お勘定は？……』

千鶴子は、さう訊ねたが、貞吉は遮つて、

『そ、それにはいけません……後で通話をかけるから……』

貞吉は、女中を去らせると、

『千鶴子さん御立腹、御尤もですが、しかし、私の話だけでもお聽き願ひます……今、弘を訪ねてきた、沼津の溶心莊といひましたが、此の正月に避寒に出かけた時、あの正月に避寒に出かけたのですよ。ところが、

です。朝倉といへば、法曹界でも有名な小壯學者ですから、つい私も、さういふ人の娘だといふので、一緒に滞在中だつた弘とも、それとなく交際させるやうにして

私も年頃の伜があるもんですから、よさそうな娘をみれば、つい眼につきましてね、最初は、あの娘を游り客だとばかり思ひまして、何ういふ素性の娘か、ちよつと、おかみに訊ねてみたのです。ところが、おかみは、自分の娘で、自分には朝倉といふ博士の良人があつて、二人の間の子供である。夫婦は或る期間、事情があつて別居し、良人の朝倉は英國に留學中だが、今年七月に歸朝してくるといふ話

齎ら、入方取調べてみますと、おかみの話は、全然嘘で、朝倉博士なとゝは、何の關係もないばかりでなく、そのおかみは、赤坂で藝者をしてゐて、その間に男ができて生んだのがあの娘だといふことが、すつかりわかつてしまつたの

です……そこで私も弘も驚きましてね、もうそれきりになつてゐたのですが、つい先達つて、弘が例の怪我で入院中です。新聞で見まして見舞にかこつけ、何か私共と堅い約束でもあつたやうな、言ひがかりを言つてきたのです。勿論こちらは、それだけのことですから、撥ねつけて歸してしまつたのですが、何ら躊躇ひしてか、今夜もあの通り厚顔ましく、姉妹で押しかけてきた始末です。今も私、親密に部屋へ呼んで、よく言つてきかせて歸しましたよ。まあそんな譯で私が輕率に人を信じたのが事の起りで、弘もとんだ災難なのです

……』

ラヂオ　十四日　月

第二放送

朝の部

午前六・五〇　ニュース
七・〇〇（東）時報
七・〇一（東）支那語講座　土屋申一
七・二〇（東）朝の修養　旅は道づれ世は情　兒玉九十
七・五〇（城）皇居遙拜、今日の天氣見込（咸興を除く）
七・五一（東）ラヂオ體操
九・二〇（城）氣象通報
一〇・〇〇（東）家庭メモ、料理献立（鳥肉豆腐）（トクボクヤ【誹謗の讒】（紅白なます・清津）（鯖節の大部蒸し・咸興）
一〇・二〇（東）家庭講座　醫學博士　杉本好一　日用品値段から見た生活と副食
一一・〇〇（東）小學生の時間「第一」お話『私のうち』　參榮　北條靜子

晝の部

正午（東）時報
午後〇・〇五（東）ラヂオコメディ　笑ひの王國
〇・二〇　ニュース、鮮魚卸値段、青果、蔬菜卸賣値段（咸興）
一・一五（城）家庭の時間（朝鮮語）石炭の話

夜の部

六・〇〇（東）不思議問答（テキスト四六ページ）
六・二〇（東）コドモの新聞
六・二五（城）講演（京城・釜山・清津）龍山陸軍病院の近況　龍山陸軍病院長　陸軍軍醫中佐　宇野光風
六・二五　講演（平壤）白衣の勇士の近況
六・二五　講演（清津）戰傷に就て　羅南陸軍病院長
六・二五　講演（咸興）白衣の勇士　咸興陸軍病院長　陸軍軍醫大佐　近藤佐太郎
六・五五（東）カレントトピックス　陸軍軍醫中佐　中甚龍二
七・〇〇　ニュース・天氣見込
七・三〇（東）國民歌謠　國に誓ふ　指揮　澤崎定之　ピアノ伴奏　水谷達夫
七・四〇（東）講演　非常時の新段階と國際關係より見たる國民の覺悟　法學博士　林毅陸
午後八・〇〇（東）管絃樂　現代日本の音樂第十一回　日本放送交響樂團　指揮　小船幸次郎　ヴァイオリン獨奏　鈴木鎮一
秋吉元作作品
一、古典組曲　作品四　第一樂章　前奏曲　第二樂章　ガヴォット　第三樂章　メヌエット　第四樂章　ロンド
二、ヴァイオリンと室内樂のための幻想曲（長調作品一六）
八・三〇（廣、秋）俚謠
（廣島）一、唐臼ひき唄　二、長節　三、鍛冶屋節　四、針金節　五、棉ひき唄　廣島縣山縣郡大朝町　菊本ウナ　田中マツ　白砂カヨ　フサ
（秋田）一、曾魚網起し唄　二、荷方節　三、臼挽唄　秋田縣河邊郡濱田村有志　唄　黒澤三一　笛　小林啓三　三味線　戸澤竹三　唄　戸澤竹三
八・五〇（東）落語『逍遙』　柳家小さん
九・一五（東）長唄『月別名曲選—十一月の巻—』時雨西行　唄　杵屋六左衛門　同　杵屋六武次　同　中村六松次　三味線　岡安喜三郎　同　杵屋六郎助　上調子　杵屋六郎次　笛　望月太喜四郎　小鼓　田中佐十郎　大鼓　田中傳一郎　太鼓　望月吉三郎
九・四〇（東）時報・ニュース・ニュース解説・氣象通報・明日の暦・翌日の番組・地方へのニュース

第二放送

午後〇・〇五　新民謠（レコード）
一・一五　家庭の時間　金容瓘
六・〇〇　ハーモニカ合奏　京城中學ハーモニカバンド
六・三〇　週間指針
午後七・三〇　講演（二）　柳子厚
八・〇〇（東）音樂　金振鳴
八・三〇　西道歌謠　申雅言
九・〇〇　野談　宋今旋
一〇・一〇　初步國語講座（三〇）

あすのきゝもの

午前一〇・二〇（城）家庭講座　嫁と姑の問題（二）姑に花嫁時代の反省を望む　京口貞子
一一・〇〇（東）幼兒の時間　童話「クロノオイオクワ」　堀榮勇
午後〇・〇五（城）箏曲　一、若き日の想ひ出　第一箏　横山雅樂臣　第二箏　久保雅千保　地　茂松雅卿　尺八　宮谷仙園　二、最中の月　第本手　横山雅樂臣　箏替手　久保雅千保　地　茂松雅卿
〇・〇五　俗曲と芙蓉曲（咸興）　一、俗曲（イ）淡海節（ロ）鴨緑江節　鉢屋龍城庵作詞　唄　浪次　三味線　お寺　二、芙蓉曲　三味線　十八なのは　（イ）香須奈屋　唄　同　（ロ）篠懸時雨　唄　（ハ）渡船　唄　同
六・〇〇（城）うたと管絃樂　唄　山中幸子　指揮　浜蘭坡　伴奏と管絃樂　京城放送管絃團
六・〇〇　唱歌とピアノ（釜山）
八・〇〇　傳説童話（平壤）『梅の奇蹟』　野田すゑ子
八・〇〇（東）軍隊喇叭と聯隊歌（咸興）歩兵第七十四聯隊有志
九・〇〇（東）連續講談（第一夜）『武林唯七』　大島伯鶴
九・一〇（東）詩吟『物語』坂本龍馬　詩吟　佐々木孝菅　均語　前田晃

龍山陸軍病院の近況

龍山陸軍病院長陸軍軍醫中佐　宇野光風
【後六・二五】

事變以來當病院に收容された名譽の戰傷病患者の數は相當多數に上つてゐるが、それ等の將兵はこゝに來るまでに野戰病院その他途中病院に於て治療を受けて來たのであり生命には異状のない者ばかりである。私は本夕患者の戰傷類別その珍らしき例などお話申上げ更に戰傷患者に關する精神的職業準備等の實狀を紹介し最後に地方官民の絶大なる慰問、後援に對し傷兵將士一同に代つて深甚なる謝意を表し度いと思ひます

落語　道灌　柳家小さん

【後八・五〇】

苦茶に淡る人をよく二本縛などと申しますが、このお笑ひに出てくる八さんなどその代表的人物とでもいへませうか。扨この八さん例によりまして御隱居さんの所へ行く、根が話好きの御隱居色々八さん對手におしやべりを始めますが一方八さんの方はトンチンカンな答ばかりします。いろ〳〵な話の擧句八さん室の屏風に目をつけ御隱居さんが丹念に貼りまぜた故人の繪を一々聞いて行く。そして太田道灌に山吹の枝をさし出す娘の繪を見つけその由來を御隱居さんに教へてもらふ。と、八さん其の歌の文句を是非書いてくれとせがむので御隱居さんが書いてやると實は雨が降るときつと傘を借りにで今度來たらこれを見せるんだといふ。その内に恰度雨が降つてきたのでハさん大急ぎで家へ歸り待つてゐると案の定友達が來るか、今日は提灯を貸してくれといふ。二本榊の八さん何でも雨具を貸せと云へと聞かないので、その友達の通りにすると得意氣に例の歌を見せる。勿論友達はわからない。八さん手前も餘程歌道に暗えたといふと相手の友達「暗えから提灯を借りるんだ」

小學生の時間　唱歌

午後二時
西大門校四年女生
指揮　鎌田文江

（イ）霰（文部省唱歌）
一、風暖かき五月のはじめ
里の少女が取る若葉
摘きおろしたる春のかひこ
さながら黒き塵の如く

二、四度の眠いつしか過ぎて
箸の太さは小指となりぬ
まそひく〳〵て桑は玉音
木の葉に雨のそゝぐ如く

三、繭も眠はず夜さへ寢ねず
ふつくして一月あまり
努めし甲斐の見えたる今日
うれしや繭は山の如く

（ロ）お手玉（文部省唱歌）
一、一二三四五つのあやかひ
手先のはたらき
一つに受けて
さらりとたければ
みだれて落ちては
花もやら花もやら

二、白黒赤黄紫加へて
五つのお手玉
あやにとんだり
ちどりにぬけたり
飛びかひ行きかふ
蝶のまひ蝶のまひ

三、上下縦横雨手の早わざ
みごとに受けとめ

五つ五色
殘らず揃へて
まづ〳〵一貫
か〜ましたかしました

（ハ）牧場の朝（文部省唱歌）
一、たゞ一面に立ちこめた、牧場の朝の霧の海
ポプラ並木のうつすりと、黒い底から、勇ましく
鐘が鳴る鳴るかんかんと

二、もう起き出した小舎々々のあたり離れ〳〵あちこちに、駒く人の影
今の寢群の鈴が鳴る鳴るりんりんと

三、今さし昇る日の影に夢からさめた森や山
あかに光に染められた、遠い野末に牧童の笛が鳴る鳴るぴいぴいと

（三）夏の月（文部省唱歌）
一、涼しい風にゆら〳〵と
波うつ廣い稲田の上に
いつの間に浮き出たか
まんまるい夏の月
きれいな顔してにこ〳〵と
空から私を眺めてる

二、涼しい風にゆら〳〵と
ゆられる蚊帳の中から見れば
いつの間に出て來たか
またこゝへ夏の月
嬉しい顔してにこにこと
窓から私をのぞいてる

將棋　當代一流　名人戰

平手　△六段　梶一郎
先　▲五段　松下力

【第一局】

（圖は▲二四飛迄の局面）

【持駒】梶氏　歩

九	八	七	六	五	四	三	二	一	
v香	v桂	v銀	v金	v王	v金	v銀	v桂	v香	一
	v飛						v角		二
v歩	v歩	v歩	v歩		v歩			v歩	三
						v歩	飛		四
				v歩					五
		歩							六
歩	歩		歩	歩	歩	歩		歩	七
	角								八
香	桂	銀	金	玉	金	銀	桂	香	九

【持駒】▲松下氏　歩

▲七六歩　△三四歩　▲二六歩　△五四歩　▲二五歩　△五五歩　▲二四歩　△同歩　▲同飛 21　△二三金 15 →
▲七六歩
△三四歩
▲二六歩
△五四歩
▲二五歩
△五五歩
▲二四歩 21
△同歩 15
▲同飛
△三二金
▲三四飛 23

（持時間各九時間）
消費　梶氏　三十一分　松下氏　二十八分

觀戰記　六段　飯塚勘一郎

同門下の逸材　俄然潑剌たる横歩取り

梶六段對松下五段の對戰は、兩棋士共に土居氏の門下生中、將棊八段候補として囑目される新年棋客なるが故、特にその一戰には一入の興味が感じられる。由來兩氏は同門であると云ふ氣持ちの上から常に競ひ勵み、下案は兎も角、いざ技術の爭ひとなれば互に相讓らぬ、相爭ひ、必死的の抗爭を續けてゐる。これはとりもなほさず、同門乍ら梶氏は松下氏の兄弟子に當る關係上、何時も松下氏に後塵されまいと努力するし、松下氏は又何んとかして、兄弟子である梶氏を征服、凌駕せんものと勤勵する氣持ちの現はれから、必然それが盤上に反映して必死的抗戰となる譯である。棋に向かつては、勝負にこのものを生命とする者でも、専門棋士である以上、いざ對局となれば力を盡めて最善の努力を拂ふのは、當然の事柄ではあるが、兩氏の對局には更により一層此の感が強い。恐らくこれは私一人の皮相な觀察ではあるまいし、お互ひに此氣持ちがあつてこそ、互ひに刺戟し、刺戟されて大きな進歩が見られるものである。然も最近梶氏が六段となり、松下氏も既に五段の城に列してゐるを見れば、これが立派な證據であらう。

蓋し局面は波瀾の形相を見せてゐるから、兩棋士共その研究と實戰に基づいて、白熱の戰ひが演ぜられるに違ひない。今からそれを豫想すると全く血沸き肉躍るの思ひだが、大體理論的に云へば、先手方松下氏が敵に五筋の位を許したのは、稍々無理筋の傾向があつて、一般の見解では指し難いとされてゐる。然し實戰となれば必ずしもそれが決定的な勝敗とはならないから、各々その信念に從つて斯うした大切の場合にも、日頃の研究を試みるものであるし、自己の見解通り指してこそ、始めて將棋其のものに價値を生じて來るのみならず、進歩は實に此間に胚胎する。即ち松下氏は敵に五筋を許した代り横歩を取つて、歩得をする結果となるから、充分劍合ひは取れてゐるとの見解を發表してゐる

本社主催　牛島大棋戰【1】

二段　松本薫
三段　杉本砂一

○一　は十六
●二　ほ十七
○三　ち十七
●四　は十四
○五　は十三
●六　は十七
○七　ろ十七
●八　に十六
○九　は十五
●一〇　は十八
○一一　か十七
●一二　た十四
○一三　れ十二
●一四　る十七
○一五　よ十五
●一六　た十五
○一七　た十八
●一八　れ十七
○一九　れ十八
●二〇　そ十八
○二一　わ十九

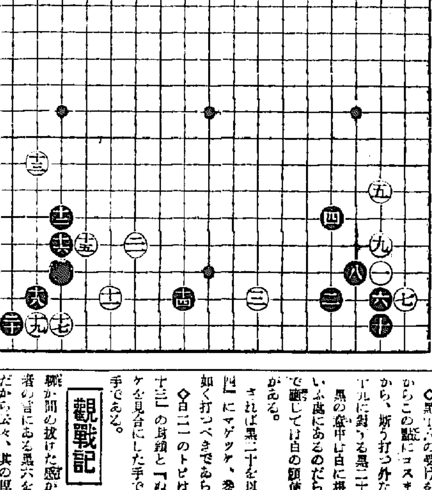

厚い手の術語

解說　黒下邊に打込收行……

講評　七段　瀨越憲作

調子が惡い

◇白九までは往々見受ける布陣で、何しか如何こいふ事はない。黒六では『ろノ十七』に打つて白三の一手を側面より攻擊し、白『とノ十五』にトンだ時、そこで六ツケその必要通とされてゐる。

その理由は、白にヒラく餘地を與へぬといふ意味ばかりでなく、白『とノ十五』のトビを誘つて黒六とツケるのが、いはゆる調子であつて、單に六と打つのは拙手拔けのした手である。

併しこの六とツケる手は、厚い手であるから、敢て否定する程のものではない。

◇前述黒『るノ十七』のヒラキヅメがあつたなら、恐らく白は十一とこの方面からカゝる事は出來なかつたであらう。

氣概は賞すが……

◇白十三とカゝつた時黒は下邊に十四と厳しく打込んで行つた。三子を布いて少しも怖氣ぬ氣概は賞すべきだが果してこの打込が妥當であるか如何かは疑はしい。勿論惡い手ではない。がしかし此場合に於ても『れノ九』にハサむ常識的手段を採り、參考圖（1）の如く打つべきであらう。

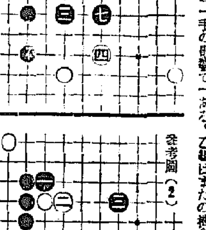

參考圖（1）

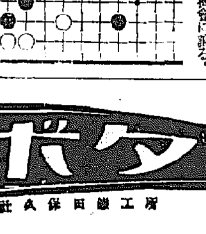

參考圖（2）

◇これに對して白が十五とノゾいてでもとケイ走したのは、斷から生ずる場合の常用手段である。

◇黒十六の受けを放任して、白からこの點にコスまれては堪らぬから、斷ら打つ外ないが、次の白十九に對する黒二十は如何……。

黒の意中は白に根據を與へぬといふ處にあるのだらうが、此處まで斷して白の頭使に甘んずる感がある。

されば黒二十を以ては『よノ十四』にマゲツケ、參考圖（2）の如く打つべきであらう。

◇白二一のトビけ、次に『よノ十三』の肩鎖と『ぬノ十六』のカケを見合にした手で、この際の好手である。

觀戰記

今になつて說明するのは、隱が間の拔けた感があるが――評者の言にある黒六を指して厚い手だから云々、其の厚い手といふ術語の意味を解かう。

厚い、又は手厚いとも云ふ――現在その一手の爲に、地が出來るとか、或は敵の地を減らせると云ふ譯ではなく、その一手の發揮で敵の地が出來難くなるとか、自己の弱い石が攻撃される惡へがなくなるとか云ふやうな手の事で、要するに勢力を增してゐると云ふ意味の言葉である。

厚い手だとか、黒の厚い非たとか云ふのは、この意味である。

×

この反對語が、薄い手、手薄い、薄い扱等とも云ふ。

×

さて日本棋院秋季大手合も五回戰を終了し、これが紙上に掲載される時分には六回戰も終り、殘るは二回となる譯である。

今季の甲組に於ける昇段候補者は――橋本六段、關山五段、藤澤四段の三君である。

現在までの成績に依ると――藤澤四段は殆ど確定――橋本六段と關山五段は殘る三局を連勝しなくてはならない事になつてゐる。

成が皮肉にもこの兩君が最終回に顔が合つてゐるので、兩方よい譯には行かず、それまで共に連勝しても、最終回で何れか一方に土が附けばもう昇段は駄目になるのである。

偶然とはいへ皮肉な組合せではある。乙組はまたの機會に讓る。

結核・肋・腹膜炎に　最新治療藥　ハツモンヨン

本劑は酵母菌及特殊非病原菌より抽出せる活性酵素注射劑にして結核諸症に奏効顯著なる處にして、各帝大・日本赤十字・滿鐵其他各官公私病院に於て御盛用を蒙る

適應症：肺結核、肺浸潤、肺尖加答兒、肋膜炎、腹膜炎、頸腺結核、腸結核、膀胱結核、關節結核、腎臓結核、骨結核、一般虚弱體質、小兒腺病質、榮養及食慾増進等に卓効あり

作用：一、特殊「エンチーム」の作用により病原菌の發育を阻止す　一、網状内皮細胞を刺戟し白血球を増多せしめ殺菌作用を旺盛ならしむ　一、赤血球沈降速度を正常ならしむ　一、各種ヴイタミンの供給により食慾及榮養を增進す　一、微熱を降下し盜汗を防ぐ

包装・定價：皮下用〇・五cc 新販用五・〇cc 各一〇管入、二〇管入アリ　一・二〇　三・〇〇　一・〇〇

（文献御希望の方は新聞名御記入御申込を乞ふ）

大阪市東區今橋二丁目　株式會社　黒田藥品商會　支店　東京市本町三丁目

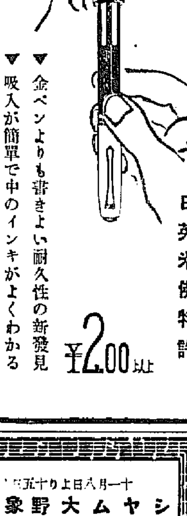

新生　パイロット萬年筆

▼金ペンよりも書きよい耐久性の新發見
▼吸入が簡單で中のインキがよくわかる
▼修繕のいらない堅牢な萬年筆

日英米佛特許

¥2.00以上

クボタ

大阪　株式會社久保田鐵工所

特許アークロ式　ディーゼル機關

石油・輕油　發動機

特に（クボタ）類似品あり　同名に御注意を乞ふ

一馬力ヨリ十馬力マデ

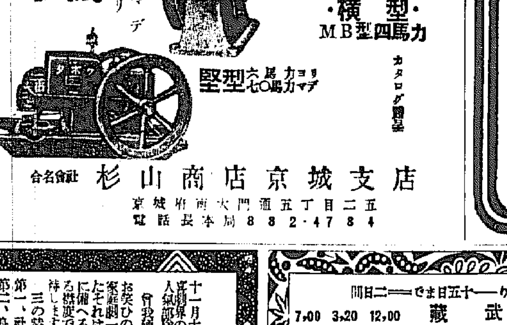

・横型・MB型四馬力

堅型 六馬力ヨリ七〇馬力マデ

カタログ贈呈

合名會社　杉山商店京城支店

京城府南大門通五丁目二五　電話長本局882・4784

武田發賣品　イスラビン　糖衣錠

淋疾（急性・慢性）
淋疾性（副睾丸炎）
關節炎・膀胱炎
細菌尿・腎盂炎
細菌性膓疾患等

イスラビン糖衣錠の主効分は、最新の深達性殺菌消毒劑（ニ・ヘキサメチレンテトラミン一〇メチルアミノベンゼンスルフォン酸ナトリウム）にして、淋菌に對し強力なる殺菌作用を營むと同時に、非特異性刺戟により免疫物質の産生を促し、病原菌に對する抵抗力を增強せしむ。本劑内服の治療的作用は優秀にして靜脈内注射と略同樣の効果を收め且つ持續的なり。本劑には特殊錠衣を施せるを以て連用するも胃障碍を認めず。

10錠（30錢）　20錠（1圓）　50錠（2圓30）　100錠（4圓80）

製造發賣元　株式會社武田長兵衞商店　大阪道修町
關東代理店　株式會社小西新兵衞商店　東京本町

胃腸病にタイト

急性。慢性。キツトきく

中央館

讀賣ニユース
ハヤブサ・ヒデト大河内傳次郎主演　陸の忍術
獨逸ウーファ超特作日本版　東和商事映畫部提供　勝利者
阪東妻三郎・市川小太郎之助・荒井蒸主演　獸の　
十三日より四日間　階下席十錢均一
毎日夜三回興行　第一回一・〇〇　第二回七・〇〇

ワカクサ

十一月八日より十五日まで
シヤム大野象狩
ラグドンヴアライテイ
水戸黄門漫遊記
1.00 3.2 12.00 / 3.15 4.40 1.15 / .35 5.30 2.10

朝日座

十一月十日初日
京劇界の人氣新家庭劇
曾我廼家太郎天　
お笑ひの臭へ家庭劇一座が參りましたそれは明日への發展に備へる國民の慰安であ る鑑賞で御座います
三つの狂言
第一、社長の桃色
第二、良心
第三、質の拍手
第四、グランドバッジョン
第五、鬼の酒

京龍館

十一月十四日より十五日まで二日間
宮本武藏
二ユース
港は浮氣風
(一)東寶映畫＝黒川彌太郎・高尾光子主演
(三)東寶映畫＝藤井貢・中野かほる主演
7.00 3.20 12.00 / 8.25 4.45 1.25 / 8.45 5.05 1.45

朝鮮郵船定期仁川出帆

京濟、京畿行　濟州、名古屋　十一月十九日
城津行　鎭南浦直行　十一月
九州行　博多、長崎、三河　十一月
慶島丸　十一月十八日
長崎、釜山行　十一月十二日
天津行　平安丸　十一月十二日
海州行　
近海郵船仁川出帆
沿岸航路出帆
大連、基隆、高雄行　岩手丸　十一月廿九日
仙ケ島線　濟州　毎日
唐津線　毎日　第一朝運丸
長淵線　月六回　法寶丸
天宮線　月六回　忠南丸

朝鮮運送株式會社仁川支店回漕部

喜樂館

日活
一十一月十五日より五日間大入場料一律本館日特
蔘肉夢
古彌山の岳
花嫁の次長
スーユニ
1.46 6.10 2.20 11.30 / 8.35 2.35 / 7.21 3.21 11.45 / 1.46 4.46 1.10

明治座

松竹キネマ
十一月十四日より上映時間表
西海岸の二ユース
二ユース
回一 回二 回三
11.00 2.40 6.30 / 3.03 6.52 / 12.12 4.16 8.08 / 12.57 4.51 8.40

浪花館

十一月九日封切
京日・大朝・讀賣二ユース
肉彈總攻撃（日本版）
コロムビア超特作　ジャック・ホルト主演
新興京都特作　あゝ故郷　河津清三郎・山路ふみ子
新興京都特作　朱鷺嵐　大谷日出夫・高山廣子
國民精神作興週間二付十一月七日ヨリ一週間（十三日）迄早朝興行中止致シマス　正午十二時開場

黄金座

日活
十一月十一日より十五日まで
黎明アニMトラクションの丘
ユートラ・シヨエース
道ンスム
6.00 12.00 / 7.20 1.20 / 3.30 2.30 / 3.20 2.30 / 9.30 4.00

京城劇場

十一月十八日 十一月二十日 三日間限り
文部省推薦再度渡來の浪曲界の權威
春日野武藏
廣澤虎造
浪花亭綾太郎
廣澤一松齋
外數名の大一座
何れ劣らぬ大熱演を聽き逃す勿れ
後援京城軍事後援聯盟